Financé par l'Union Européenne

Newsletter Réalisations du Consortium MEMISA : année 3

Juin 2021 – Octobre 2022

SOMMAIRE

Liste des acronymes..... 2

Preface 3

Twiteho Amagara..... 4

Consortium MEMISA..... 5

Le Consortium MEMISA en chiffres.... 6

Les principales realisations 8

Quelques effets de l'intervention 18

Contact 20

Des soins de santé accessibles et de qualité, CDS Musama, Muyinga

memisa Together for health

Enabel

MEDECINSSANSVACANCES ARTSENZONDERVAKANTIE MEDICSWITHOUTVACATION LE SAVOIR GUÉRIT

LOUVAIN COOPERATION UNIVERSITAIRE & SOLIDAIRE

LISTE DES ACRONYMES

ASC	Agent de Santé Communautaire
ASLO	Associations locales
BDS	Bureau du District Sanitaire
BPS	Bureau de la Province Sanitaire
CDS	Centre de santé
CDSAJ	Centre de Santé Ami des Jeunes
COSA	Comité de Santé
DGD	Direction Générale Coopération au Développement et Aide Humanitaire
DHIS2	District Health Information Software
DS	District Sanitaire
HD	Hôpital de District
FOSA	Formation Sanitaire
GASC	Groupement des agents de santé communautaires
IGR	Initiatives Génératrices des Revenus
INSP	Institut National de Santé Publique
MCS	Mutuelle Communautaire de Santé
MSPLS	Ministère de la Santé Publique et de la Lutte contre Le Sida
MSV	Médecins Sans Vacances
PNSR	Programme National de Santé de la reproduction
SIS	Système d'information sanitaire
SM	Santé Mentale
SMIR3	Surveillance Intégrée des Maladies et Riposte
SONUB	Soins obstétricaux et néonataux d'urgences de base
SONUC	Soins obstétricaux et néonataux d'urgences complet
SNIS	Système National d'Information Sanitaire
SSR	Santé Sexuelle et Reproductive
TA	(Projet) Twiteho Amagara : Appui à la résilience des populations du Burundi – Santé
TC	Technologie Contraceptive
TPS	Techniciens de Promotion de la Santé
VBG	Violence basée sur le genre

PREFACE

Le projet TWITEHO AMAGARA du Consortium MEMISA (Enabel, Louvain Coopération, Médecins Sans Vacances et MEMISA Belgique) touche à sa fin avec le mois de Novembre 2022, après trois ans et demi de sa mise en œuvre depuis Juin 2019. Le consortium MEMISA a appuyé les provinces de Muyinga, Karusi et Bubanza, avec un seul volet de santé mentale dans la Province de Ngozi.

Ce bulletin nous relate les activités de la troisième année du projet qui a connu, non seulement une grande intensité des actions menées mais également une diversité d'interventions.

Le projet a déjà été évalué deux fois (évaluation externe à mi-parcours et l'évaluation ROM en mars 2022) et une capitalisation des bonnes pratiques organisée en début Octobre 2022. Ce fût des moments opportuns pour apprécier l'état d'avancement des activités mais également de pouvoir porter un jugement sur la qualité des interventions.

Parmi une multitude d'actions, 4 thématiques constituent des thématiques phares à savoir :

- La réhabilitation et les équipements des infrastructures (centres de santé et hôpitaux) en équipements médicotechniques, en matériels pour l'offre SSR et équipements attractifs pour les CDS Amis des Jeunes.
- La Maintenance des équipements (maintenance préventive et curative) pour hôpitaux de district sanitaires et les centres de santé.
- L'intégration de la santé mentale dans le système de santé du Burundi (appui au cadre stratégique national, formation de diverses catégories de prestataires, sensibilisation des communautés,visites à domiciles et référencement, supervisions et disponibilité des médicaments à tous les niveaux de soins)
- La Chirurgie de District (formation théorique et pratiques, coaching et supervision).

Pour assurer une bonne gouvernance du système, un appui aux Bureaux Provinciaux de la Santé et aux Bureaux des Districts de Santé a été d'une importance capitale : appui aux supervisions intégrées et formatives et au transport des médicaments en octroyant des quantités de carburant, entretien et réparation des véhicules de supervision et de liaison.

L'octroi de 4 ambulances à 4 districts sanitaires (les 3 autres appuyés par un autre intervenant) a également permis d'accroitre l'accessibilité, la prise en charge des urgences obstétricales et chirurgicales et la qualité des soins de santé.

Nous tenons à remercier les membres du Consortium MEMISA de la collaboration, des synergies et complémentarités ayant caractérisé la mise en œuvre du Projet. Nous remercions la Délégation de l'Union Européenne au Burundi pour son appui financier et technique (Assistance Technique). Nous sommes satisfait de la collaboration partenariale avec le Ministère de la Santé Publique et de Lutte contre le Sida. Que tous nos partenaires de mise en œuvre trouvent ici nos remerciements et félicitations.

Notons que la mise en œuvre financière du projet a été en cofinancement avec les programmes de la Coopération Belge.

Nous œuvrons tous pour l'amélioration de la santé et du bien-être de la population burundaise et mondiale. Nous vous remercions et encore à bientôt pour de nouvelles perspectives.

Dr. Edouard NKURUNZIZA

Coordinateur de de l'action du Consortium MEMISA

Financé par l'Union Européenne

TWITEHO AMAGARA

TWITEHO AMAGARA est le programme de la mesure "Appui à la résilience des populations du Burundi" consacré à la santé. Financé par l'Union européenne à hauteur de 45 millions d'euros pour une période de trois ans (2019-2022). Il vise à accroître l'accessibilité et la qualité des services de santé, notamment la santé sexuelle et reproductive et à répondre aux besoins spécifiques des populations en situation d'urgence de santé publique. L'exécution du programme a été confiée à cinq consortia, représentant un total de treize opérateurs.

Les résultats attendus étaient:

- **Résultat 1** : Une amélioration de la qualité des services de santé ainsi qu'une augmentation de la satisfaction des soins reçus par la population.
- **Résultat 2 :** Un renforcement de l'accès à la population en particulier des jeunes, des adolescents et des femmes à des programmes de santé sexuelle et reproductive holistique et de qualité.
- **Résultat 3** : Une augmentation de la capacité du système de santé à fournir une réponse de qualité aux situations humanitaires qui concernent la sante publique et les urgences humanitaires.

Système de santé au Burundi

PROGRAMME RÉSILIENCE

TWITEHO AMAGARA

memisa Together for health

Enabel

MEDECINSSANSVACANCES ARTSENZONDERVAKANTIE MEDICSWITHOUTVACATION LE SAVOIR GUÉRIT

LOUVAIN COOPERATION UNIVERSITAIRE & SOLIDAIRE

CONSORTIUM MEMISA

Le projet a eu des résultats très satisfaisants au cours de cette troisième année de mise en œuvre et de prolongation dans le cadre du consortium MEMISA composé de :

ONGI spécialisée dans le travail de proximité avec les détenteurs de droits. Met en œuvre des programmes de développement communautaire, d'accès au système de santé (économique et géographique), de renforcement de la qualité et la disponibilité des soins ainsi qu'un appui à la bonne gouvernance.

S'investit au niveau central, intermédiaire et décentralisé en santé avec des appuis institutionnels et opérationnels, tant dans le domaine de la qualité des services, l'information sanitaire, le développement des ressources humaines, les infrastructures et équipements, la maintenance biomédicale, le financement de la santé et la protection sociale.

Médecins Sans Vacances a pour rôle de renforcer les capacités, l'offre des soins de qualité au niveau des hôpitaux de district et centres neuropsychiatriques (CNPK) : équipements et réhabilitation ainsi que le renforcement des capacités médicotechniques et organisationnelles. Ils ont aussi la responsabilité de renforcer la maintenance préventive des équipements médicaux.

Présente au Burundi depuis 2004, Louvain Coopération se chargera de piloter, dans le cadre de la stratégie nationale de santé mentale, l'intégration des soins de santé mentale dans les services de soins de santé dans les provinces de l'intervention ainsi qu'à Ngozi, en coordination avec le consortium Health Net TPO.

Zones d'intervention

Au sein du Consortium MEMISA, on travaille dans quatre provinces, notamment Muyinga, Karusi, Bubanza et Ngozi pour le volet santé mentale. Ce volet est développé dans les trois autres provinces et le Consortium est lead de l'implémentation du volet à tous les niveaux du système de santé du Burundi. Ainsi les autres consortia ont rejoint le consortium MEMISA pour ce but.

Financé par l'Union Européenne

LE CONSORTIUM MEMISA EN CHIFFRES

Résultat 1 en chiffres

17 CDS réhabilités

5 HD réhabilités au niveau du bloc opératoire et du circuit de stérilisation

15 CDS et **7** HD équipés

16 Techniciens de Maintenance formés

4 Hôpitaux formés en chirurgie de district

228 prestataires formés sur le DHIS2

54 TPS formés sur le SIS communautaire

Résultat 2 en chiffres

7 CDS renforcés en CDS Amis des Jeunes

35 CDS et **7** HD dotés d'équipements pour l'offre des services de SSR et de maternité

10 Motos aux BDS/BPS pour l'appui à l'identification communautaire des victimes de VBG

7 HD dotés de réfrigérateurs conformes aux normes internationales pour la conservation sécurisée des produits sanguins

754 Prestataires formés en SONE, SONUB, TC, SDMPR, autopsie verbale, référence et contre référence en santé maternelle, néonatale et infantile, les services conviviaux aux adolescents et jeunes

memisa Together for health · Enabel · MEDECINSSANSVACANCES ARTSENZONDERVAKANTIE MEDICSWITHOUTVACATION LE SAVOIR GUÉRIT · LOUVAIN COOPERATION UNIVERSITAIRE & SOLIDAIRE

Santé mentale en chiffres

Formation de :

- **25** Formateurs nationaux
- **93** Médecins généralistes
- **575** Infirmiers
- **69** Techniciens de Promotion de la santé
- **903** Agents de Santé Communautaire

46 448 Visites à domicile réalisées par les ASC

Nombre de cas détectés au sein des communautés :

- Troubles mentaux : **6008**
- Epilepsie : **10 489**
- Détresse psychologique : **2562**

30 643 Séances de counseling

175 Séances de psychoéducation

187 Associations (IGR) appuyées pour des malades mentaux stabilisés

2400 Ménages affiliés aux mutuelles Comunautaires de Santé

Financé par l'Union Européenne

Résultat 3 en chiffres

Appui à la mise en œuvre du plan de contingence COVID

268 Prestataires de soins formés sur la prise en charge et prévention COVID

467 ASC formés sur la surveillance intégrée des maladies et riposte (SMIR3)

1 Appareil de radiologie octroyé pour l'HD Muyinga

378 Ménages de Bubanza ont bénéficié de la réinsertion socio-économiques à travers les IGRs pour un accès autonome aux soins de santé

4 Ambulances pour les HD

memisa Together for health
Enabel
MEDECINSSANSVACANCES ARTSENZONDERVAKANTIE MEDICSWITHOUTVACATION LE SAVOIR GUÉRIT
LOUVAIN COOPERATION UNIVERSITAIRE & SOLIDAIRE

LES PRINCIPALES REALISATIONS

Il est important de noter que le consortium MEMISA ayant été prolongé de six mois, ce bulletin de troisième année couvre les activités de juin 2021 à octobre 2022.

Il est également à signaler que les activités ont été réalisées dans un contexte caractérisé par la pandémie de Covid-19 ayant engendré des contraintes dans la mise en œuvre des activités. Au titre de l'année 3 de mise en œuvre du projet, les activités peuvent se décliner de la façon suivante par résultat.

Résultat 1 : Une amélioration de la qualité des services de santé ainsi qu'une augmentation de la satisfaction des soins reçus par la population

Equipements et réhabilitations des Formations Sanitaires (Centre de Santé et Hôpital de District)

- ✓ Equipements des 15 Centres de Santé (CDS): équipements du bloc ambulatoire, du laboratoire et de la maternité
- ✓ Travaux de réhabilitations des 17 Centres de Santé: bloc ambulatoire, maternité, système de collecte des eaux pluviales
- ✓ Travaux de réhabilitation de 5 Hôpitaux de District (HD) : bloc opératoire et circuit de stérilisation
- ✓ Equipements des 7 Hôpitaux de District : équipements du bloc opératoire, de la maternité (lampe sciatique, autoclave, table opératoire, appareil d'anesthésie etc.)
- ✓ Appui au Système d'Information Sanitaire de 7 CDS concernés: dotation d'un desktops et d 'un routeur pour la connexion par CDS

Le consortium MEMISA a octroyé du matériel médical aux structures de soins

La réhabilitation des infrastructures de soins, HD Buhiga

Dotation des desktops et des routeurs pour l'appui SIS dans les CDS

Equipement des blocs opératoires des HD, HD Buhiga

Maintenance des équipements biomédicaux au niveau des HD et des CDS

- ✓ Finalisation de la formation de 16 techniciens en maintenance des HD et des utilisateurs des équipements sur la maintenance des infrastructures et équipements avec dotation des outils (kits) de travail :
- ✓ Formation in situ des utilisateurs sur la maintenance préventive des équipements de 16 Centres de Santé du DS Bubanza, 18 CDS du DS Gashoho et 20 CDS du DS Nyabikere (sur les modules de la chaine de froid, les installations solaires et les équipements au niveau du labo).
- ✓ Evaluation des techniciens de maintenance sur la gestion des technologies médicales :
  - Sur la sécurité électrique du patient et du personnel
  - Sur la maintenance curative et préventive du spectrophotomètre et compteur d'hématologie
- ✓ Organisation d'un colloque sur l'importance de la maintenance préventive à l'intention des décideurs et des gestionnaires du système de santé et de soins
- ✓ Trajet de Renforcement des Capacités Maintenance Biomédicale coaching sur la Gestion de la Maintenance Assistée par Ordinateur

Maintenance des équipements biomédicaux, Hôpital de Muyinga

Appui aux activités du Bureau Provincial de Santé (BPS) et du Bureau du district Sanitaire (BDS)

- ✓ Planification conjointe annuelle et tenue des réunions trimestrielles du Comité de Partenariat pour la Santé et le Développement (CPSD) qui sont des opportunités de suivi et d'évaluation des interventions
- ✓ Appui aux activités de supervision des BPS/BDS : entretien et réparation de véhicules, appui en carburant, transport des médicaments dans les 7 DS et dotation de pneus aux 7 BDS et 3 BPS
- ✓ Organisation de l'activité de supervision en santé mentale dans les FOSA des PS de Muyinga et de Karusi
- ✓ Appui à la tenue des revues annuelles conjointes

Appui aux organisations de participation communautaire et de représentation sociale engagées dans la santé

- ✓ Organisation de l'atelier post sensibilisation sur l'adhésion aux MCS à Muyinga
- ✓ Formation des membres des Comité de santé (COSA) des centres de santé de Karusi et de Bubanza sur leurs cahiers de charges et le leadership communautaire

Renforcement des compétences des prestataires des Hôpitaux de District

- ✓ Harmonisation de la stratégie chirurgie de district
- ✓ Formation en chirurgie de district (théorique et pratique) qui comporte 4 volets : chirurgie de base, gynéco obstétrique, traumatologie et urologie pour 12 prestataires des HD Bubanza, Buhiga, Muyinga et Giteranyi pendant 6 mois : achèvement de la formation en avril 2022. Chaque unité formée au sein d'un hôpital est composée d'un Médecin, d'un infirmier du bloc opératoire et d'un anesthésiste
- ✓ Supervision post formation (coaching) des prestataires formés en chirurgie de district

Formation pratique en chirurgie de district, hôpital de Muyinga

Equipements pour la chirurgie de district

La certification de la formation en chirurgie de district, juin 2022

Renforcement des compétences des prestataires des Centre de Santé sur différent thèmes

- ✓ Suivi post sensibilisation/formation des Techniciens de Promotion de la Santé (TPS) et des Groupement des Agents de Santé Communautaires (GASC) : dans les PS Muyinga, Bubanza et Karusi
- ✓ Formation des TPS et des Points focaux du Système d'information sanitaire de Karusi sur le DHIS2
- ✓ Evaluations à courts termes post sensibilisations et post formations dans les PS Bubanza, Karusi et Muyinga

Santé mentale (SM)

Implémentation d'un cadre stratégique pour l'intégration de la santé mentale dans le système de santé du Burundi

- ✓ Organisation des réunions techniques de travail et de coordination des activités de santé mentale avec le Ministère de la Santé Publique et de la Lutte contre Le Sida (MSPLS) et le Programme Intégré de Lutte contre les Maladies Chroniques Non Transmissibles (PNILMCNT)
- ✓ Intégration des médicaments psychotropes essentiels dans la liste nationale des médicaments essentiels
- ✓ Appui aux ateliers de coordination des acteurs en santé mentale au niveau des districts sanitaires
- ✓ Organisation des missions de supervision/accompagnement en santé mentale dans des CDS et des HD
- ✓ Organisation d'un atelier national sur les perspectives d'intervention sur la prise en charge de la consommation de drogues et de la toxicomanie dans le système de santé
- ✓ Appui du service de santé mentale / PNILMCNT par la dotation d'équipement informatique: 4 lap top, 3 imprimantes et 1 vidéo projecteur
- ✓ Contribution à la célébration de la journée mondiale de la santé mentale

Directives nationales d'intégration de la santé mentale dans le système de santé du Burundi

Approvisionnement en médicaments de santé mentale

- ✓ Acquisition des psychotropes et antiépileptiques via la Centrale d'Achat des Médicaments du Burundi (CAMEBU)
- ✓ Remise officielle des psychotropes et antiépileptiques aux Districts Sanitaires
- ✓ Suivi de l'approvisionnement en psychotropes par les Districts Sanitaires
- ✓ Commande d'un deuxième lot de médicaments psychotropes

Remise des médicaments psychotropes au MSPLS, septembre 2022

Renforcement des capacités en santé mentale des prestataires des HD, des CDS et des HC

- ➢ Appui à la formation des prestataires des soins des Centres de Santé, Hôpitaux de District et des Hôpitaux Communaux en santé mentale (infirmières et des médecins généralistes)
- ➢ Formation des assistants sociaux en santé mentale
- ➢ Formation des psychologues et des psychocliniciens en santé mentale
- ➢ Formation des formateurs nationaux en santé mentale sur la supervision en santé mentale
- ➢ Appui à la disponibilité des médicaments psychotropes

Compétences communautaires en Santé Mentale

- ✓ Dotation des Agents Santé Communautaire (ASC) des kits de travail
- ✓ Suivi du travail des ASC (counseling, visite à domicile, sensibilisation, prise en charge psychosociale, accompagnement et référence des malades, suivi de la prise des médicaments, animation de groupes de parole,….) par le Technicien Promotion de la santé (TPS)
- ✓ Sensibilisations communautaires sur la santé mentale à travers des groupes du théâtre, des chansons culturelles, des émissions radios sur la santé mentale, des affiches de sensibilisation
- ✓ Organisation des sensibilisations ciblées sur la santé mentale (administratifs, OBC, Mama Muco, abatanga Muco, leaders religieux,….)
- ✓ Renforcement de la capacité des Responsables des Centres de Développement Familial et Communautaire (CDFC) sur les notions de santé mentale

La sensibilisation par le théâtre communautaire sur la santé mentale est une des méthodes de communication

Réhabilitation des personnes souffrant des troubles mentaux stabilisés

- ✓ Identification des patients et des ménages affectés par colline
- ✓ Appui à la mise en place et la structuration dans des Activités Génératrices de Revenus (AGR) pour des malades
- ✓ Sensibilisation des nouveaux patients et leurs familles à adhérer dans des Activités Génératrices de Revenus (AGR) pour des malades
- ✓ Appui, suivi et accompagnement (technique et gestion) des AGR
- ✓ Renforcement des compétences pour les AGR : sur le leadership communautaire aux futurs encadreurs des associations, sur la gestion technique et financière
- ✓ Appui à l'organisation des groupes de parole pour les malades
- ✓ Sensibilisation des ménages plus vulnérables en les affiliant aux Mutuelles de Santé
- ✓ Encadrement des patients stabilisés ou en convalescence et leurs familles

Des AGR pour une réinsertion socio-économique du malade stabilisé

La mise en place des groupes de parole avec les malades mentaux est une technique de communication et d'appui social.

Equipement Centres spécialisés en santé mentale

- Remise des appareils d'Electro Encéphalogramme (EEG) aux centres spécialisés neuropsychiatriques de Kamenge, Gitega et Ngozi
- Octroi de véhicules de supervision en santé mentale dans les trois centres spécialisés

Renforcement de compétences des centres spécialisés en SM et la supervision

- Renforcement des compétences des centres spécialisés en santé mentale
  - Renforcement de capacité en neurologie
  - Renforcement de capacité en urgences psychiatriques/audit des cas
- Supervision post formation des prestataires
- Organisation des activités de supervision aux centres de neuropsychiatrie Gitega et Ngozi

Appui scientifique pour mesurer l'impact des interventions

- Réalisations des 2 recherches action sur « L'effectivité de l'intégration de la santé mentale dans les soins de santé primaires au Burundi : cas de la zone appuyée par le consortium MEMISA » et « Utilisation des services de santé sexuelle et de la reproduction des adolescents et jeunes dans les CDS appuyés par le consortium MEMISA »

Résultat 2 : Un renforcement de l'accès à la population en particulier des jeunes, des adolescents et des femmes à des programmes de santé sexuelle et reproductive holistique et de qualité

Sensibilisation sur la Santé Sexuelle et Reproductive (SSR) à travers les organisations locales

- Appui à la formation des Associations Locales (ASLO) et des Groupements des Agents de Santé Communautaires (GASC) sur la SSR et la VBG
- Organisation des ateliers de sensibilisation sur plusieurs thématiques : Dissipation des rumeurs de la Planification Familiale, importance de l'accouchement en milieu de soins, importance de la maitrise de la croissance démographique

Renforcement des compétences des CDS en prise en charge des Violences Sexuelles Basées sur le Genre (VBG)

- Appui à la formation des prestataires des CDS sur la prise en charge des victimes des VBG
- Contribution à l'actualisation du module en prise en charge psychosociale des victimes des VBG
- Organisation des supervisions conjointes avec le Programme National de Santé de la Reproduction (PNSR) sur la prise en charge des victimes des VBG dans les formations sanitaires

jeux de rôle lors des sessions de renforcement des compétences à la PEC des VSBG

Renforcement des CDS Amis des Jeunes

- Remise des équipements pour l'offre des services en Santé Sexuelle et Reproductive dans les 7 CDSAJ retenus : balance, boite de petite chirurgie, table d'examen gynécologique, kit pour insertion et retrait d'implant, kit pour insertion et retrait de DIU, …
- Remise des équipements attractifs pour les 7 CDSAJ retenus : Tables de pingpong, table de billard, poste téléviseurs, ordinateurs, lecteur DVD, babyfoot kicker, Play Station, jeux ludo
- Appui au réseautage des CDS Amis des Jeunes
  - Formation de 14 formateurs pour l'organisation et l'offre des services en SSRAJ
  - Formation in situ de tout le personnel qualifié et d'appui de 7 CDSAJ sur l'organisation et la gestion des centres de santé amis des jeunes
  - Appui à la mise en place des comités de réseautage dans les 7 CDSAJ
  - Appui à la mise en œuvre des plans d'action des comités de réseautage
  - Appui à la tenue des réunions mensuelles des comités de réseautage et des séances de sensibilisation communautaires
- Organisation d'un atelier de réflexion et de partage sur le fonctionnement et la gestion des CDS amis des jeunes

- Formation des prestataires de soins dans le CDSAJ sur les services conviviaux adaptés aux adolescents et jeunes

Equipement attractif des jeunes dans un CDSAJ

Transfusion sanguine

- Renforcement des banques de sang et accessibilité aux produits sanguins: Dotation de 7 réfrigérateurs pour la conservation des produits sanguins dans 7 HD
- Appui à la célébration de la journée mondiale du don de sang (JMDS)

Remise des frigos au MSPLS/CNTS

Matériel et équipement pour la prise en charge des victimes de VBG

- Organisation des réunions techniques avec le MSPLS/ PNSR
- Dotation de BDS/BPS de 10 motos pour l'appui à la prise en charge des victimes de VBG (identification de cas au sein des communautés)

- Appui en équipements médicotechniques du centre intégré de prise en charge des VSBG de l'HD Muyinga

Des motos pour suivi des activités de lutte et prise en charge des survivants des VSBG

Équipements des Formations Sanitaires (CDS et HD) en matériels pour l'offre en Santé Sexuelle et Reproductive (SSR)

- Remise des équipements SSR des 35 CDS et 7 HD : table d'examen gynécologique, boite d'accouchement, kit pour insertion et retrait DUE et implant, boite d'épisiotomie, table de réanimation néonatale, etc.

Renforcement de capacités sur la référence/contre-référence

- Formation des prestataires de soins sur la référence et la contre référence (RCR) en santé maternelle, néonatale et infantile
- Suivi post formation en Référence et Contre Référence

Campagnes nationales de communication sur la SSR, en particulier sur la VBG

- Réunion de programmation des activités de communication et de sensibilisation sur la SSR et la VBG avec le responsable en charge de la communication au PNSR

- Appui du PNSR pour les campagnes de sensibilisation nationales : organisation de 3 ateliers provinciaux d'état des lieux des VBG dans le cadre de la campagne des 16 jours d'activisme contre les violences faites aux femmes et aux filles

Renforcement des FOSA (CDS et HD) en Santé Sexuelle et Reproductive

- Formation des prestataires de soins en technologie contraceptive moderne
- Formation des prestataires de soins sur la surveillance des décès maternels, périnatals et riposte
- Formation des prestataires de soins sur la Consultation Prénatale (CPN) recentrée
- Formation sur la Prise en charge VSBG pour les HD
- Formation des prestataires de soins et EC/BPS/BDS sur l'autopsie verbale des décès maternels au sein des communautés
- Suivi post formation des prestataires formés en Soins Obstétricaux et Néonataux d'Urgences de base (SONUB) et en Soins obstétricaux et néonatals essentiels (SONE), en prise en charge des VBG avec l'appui du PNSR

Formation sur la technologie contraceptive

Formation sur SONE

Formation sur la technologie contraceptive

Résultat 3 : Une augmentation de la capacité du système de santé à fournir une réponse de qualité aux situations humanitaires qui concernent la sante publique et les urgences humanitaires

Activités d'autonomisation des vulnérables indigents : appui aux initiatives génératrices de revenus (IGR)

- ✓ Sensibilisation des leaders au niveau des 5 communes de la PS Bubanza sur le processus d'autonomisation des vulnérables indigents
- ✓ Validation des critères d'indigence et l'Identification des vulnérables indigents
- ✓ Formation sur l'identification et la gestion des IGRs rentables
- ✓ Identification et validation des iGRS à appuyer/renforcer avec l'appui de la Croix Rouge du Burundi (CRBu)
- ✓ Appui au financement des IGRs
- ✓ Organisation des activités de suivi des IGR des vulnérables indigents en vue de leur réinsertion socio-économique

Appui aux activités d'urgence: équipements, formations, sensibilisations

- ✓ Dotation de 4 ambulances
- ✓ Appui au fonctionnement des ambulances (entretien et réparation, assurance)

Formation des ambulanciers

- ✓ Formation des infirmiers ambulanciers des HD
- ✓ Organisation d'un atelier de définition des directives pour la gestion des ambulances
- ✓ Organisation des séances des sensibilisations sur la prévention et la lutte contre le paludisme dans les provinces
- ✓ Formation des Agents de Santé Communautaire en SMIR3 (la Surveillance intégrée des Maladies et Riposte)

Renforcement de compétences sur la prise de décisions et la capacité de réaction en cas de crise

- ✓ Organisation des ateliers de supervision des BPS/BDS/FOSA pour la correction et la qualité des données du SIS avec la DSNIS en vue d'une prise de décision

Octroie d'ambulances aux 4 DS de Mpanda, Bubanza, Buhiaa et Nyabikere

Appareil de radiographie octroyé à l'hôpital de Muyinga

QUELQUES EFFETS DE L'INTERVENTION

Malgré la courte durée du Projet TWITEHO AMAGARA, le bilan est grand en terme d'amélioration de la qualité des services et soins de santé en général, de la santé sexuelle et reproductive en particulier et de l'intégration de la santé mentale dans les soins de santé primaires et l'utilisation des adolescents et jeunes (10-24 ans).

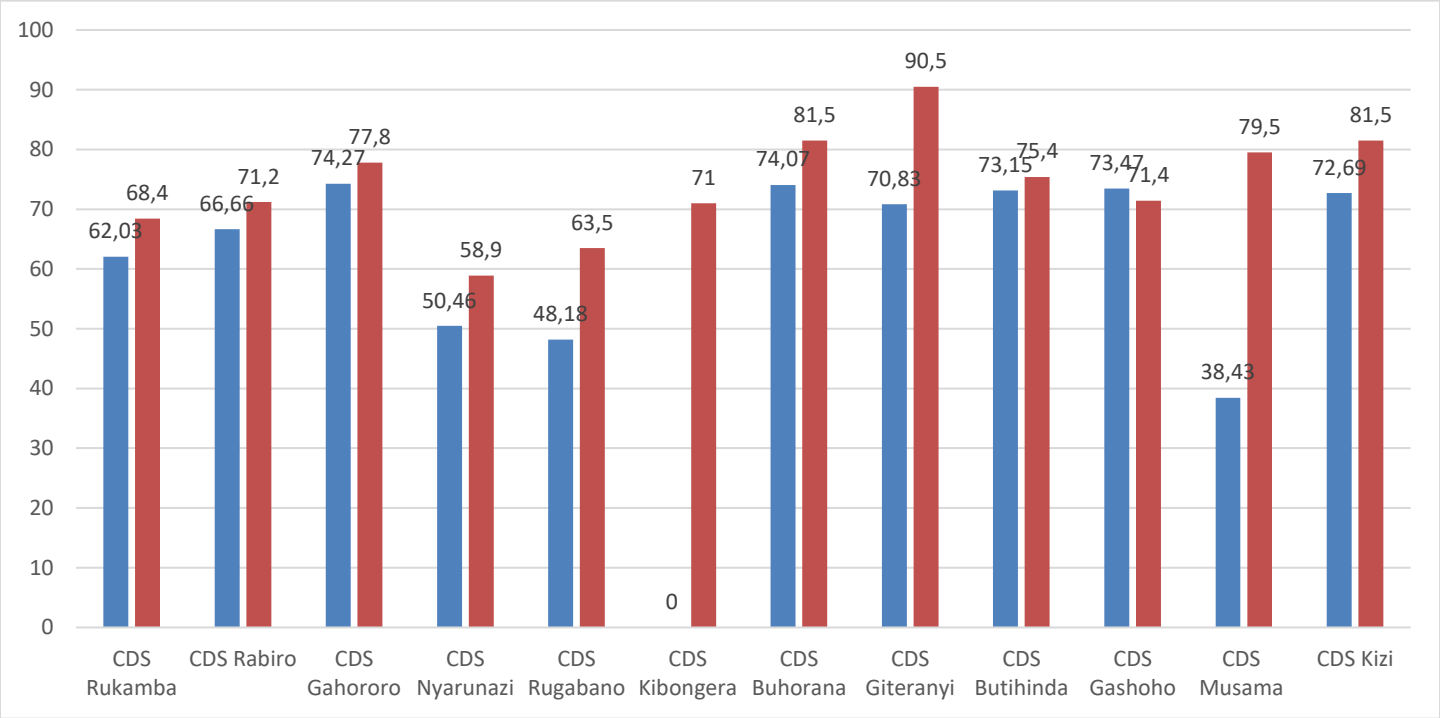

Graphique 1. Evolution des scores de qualité technique des centres de santé réhabilités à Muyinga entre T4 2020 (bleu, sans réhabilitations) et T4 2021 (rouge, fin des réhabilitations en Août 2021). Certains centres de santé ont été également équipés.

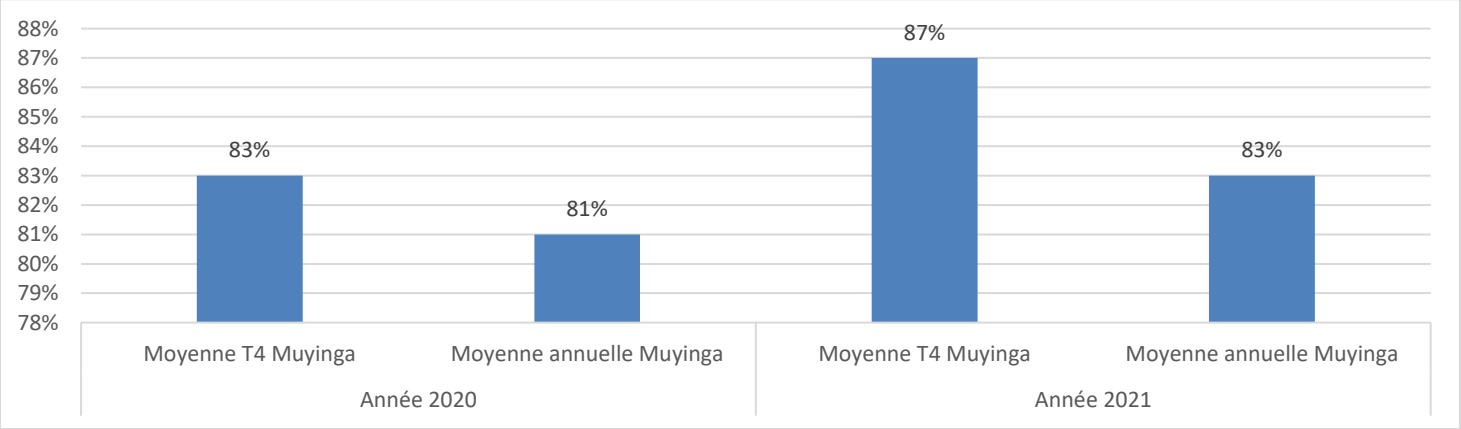

Graphique 2. Evolution du score de qualité technique dans la province de Muyinga entre 2020 et 2021 [source CPVV].

Les graphiques ci-dessus illustrent que la réhabilitation de 10 CDS et l'équipement des CDS dans la province de Muyinga ont contribué à l'amélioration du score de qualité technique dans les CDS d'une part et dans la province, d'autre part.

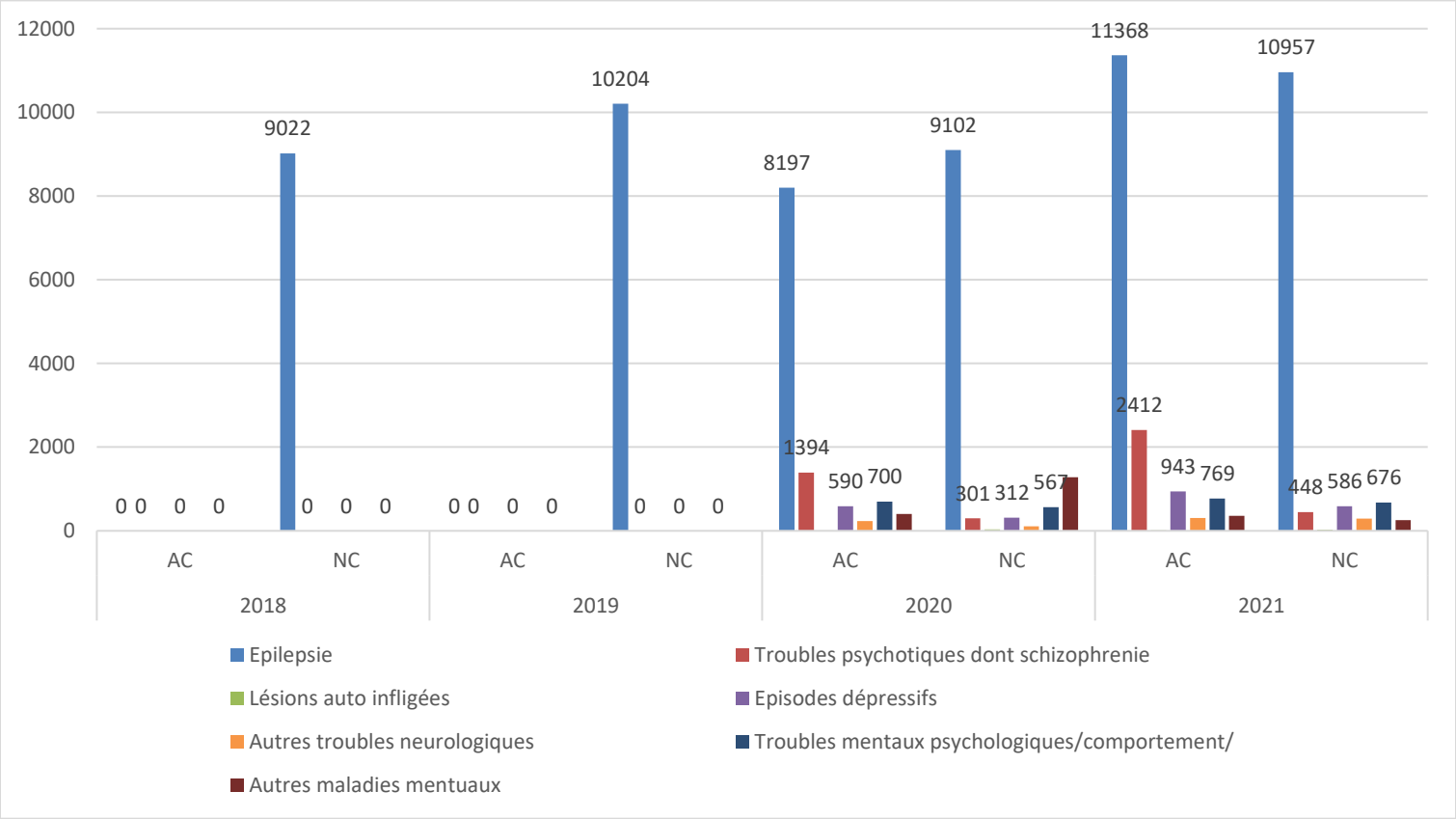

Graphique 3. Evolution des cas de maladies et troubles mentaux au Burundi de 2018 à 2021. (DHIS2).

Avant les actions d'intégration de la santé mentale dans le système de santé du Burundi, seuls les cas d'épilepsie étaient diagnostiqués. Depuis l'intervention, d'autres cas autres que l'épilepsie commencent à l'être (amélioration des compétences et amélioration du diagnostic en santé mentale).

Financé par l'Union Européenne

CONTACT

MEMISA au Burundi
Avenue Bururi 34
Quartier INSS-Rohero, Bujumbura
Site Web: www.memisa.be

Dr. Edouard Nkurunziza
Coordonnateur des Programmes
Représentant Légal Suppléant
Tél: +257 79 92 76 66/76 03 85 99
Edouard.Nkurunziza@memisa.be

Intégration de la santé mentale, une des stratégies clés du Programma Résilience, scène de Sensibilisation, Ngozi (LC)